

# Nieuwsbrief Groen Woerden



Nieuwsbrief van  
Stichting Groene Hart en  
Stichting De Groene Buffer



Maart 2014 – Jaargang 4 nr. 7 – verschijnt ca 2 x per jaar – oplage 4.000 ex.

## Steeds meer draagvlak voor burgerinitiatief Bijleveld!



Het Wapen van Harmelen zat stampvol met geïnteresseerde burgers tijdens de informatieavond, die De Groene Buffer en Stichting Groene Hart eind januari organiseerden.

**Wat wordt de toekomst van de polder Bijleveld? Plannen voor o.m. glastuinbouw, een grootstedelijke woonlocatie en een bedrijventerrein werden afgelopen tien jaar massaal door de bevolking weggestemd. Samen met omwonenden hadden Groene Buffer en Stichting Groene hart een plan opgesteld voor herinrichting van de polder Bijleveld en dit plan vormde de hoofdmoot van de informatieavond, die op 23 januari in het bomvolle Wapen van Harmelen werd gehouden.**

Deze polder wordt nu nog voornamelijk bevolkt door koeien, maar staat nog steeds onder druk. Een groot deel van de landbouwgrond is verkocht aan projectontwikkelaars, die speculeren op toekomstige bouwprojecten. Alleen een duurzame inrichting kan dit gevaar keren. Dit punt werd nadrukkelijk naar voren gebracht door wethouder Duindam, die samen met wethouder Schreurs de gemeente vertegenwoordigde. Vandaar een plan met veel landbouw, recreatie en ook waterberging.

### Ganzen en honden

Vooraf dit laatste punt wekte veel weerstand bij de boeren in dit gebied. Zij zijn bang voor loslopende honden en overlast van ganzen, die op open water afkomen. Zij willen het liefst dat er helemaal niets verandert. De emoties liepen soms hoog op.

Maar er waren veel voorstanders van recreatie, o.m. van inwoners van de kern van Harmelen en ook van de aanwezige politici, zowel raadsleden als statenleden.

Voorzitter John Coppens beloofde aan het eind van de vergadering, dat de plannen worden aangepast op het punt van de waterberging. Daarna is het woord aan de bevolking van Harmelen, die via een stemwijzer zal worden geïnformeerd.

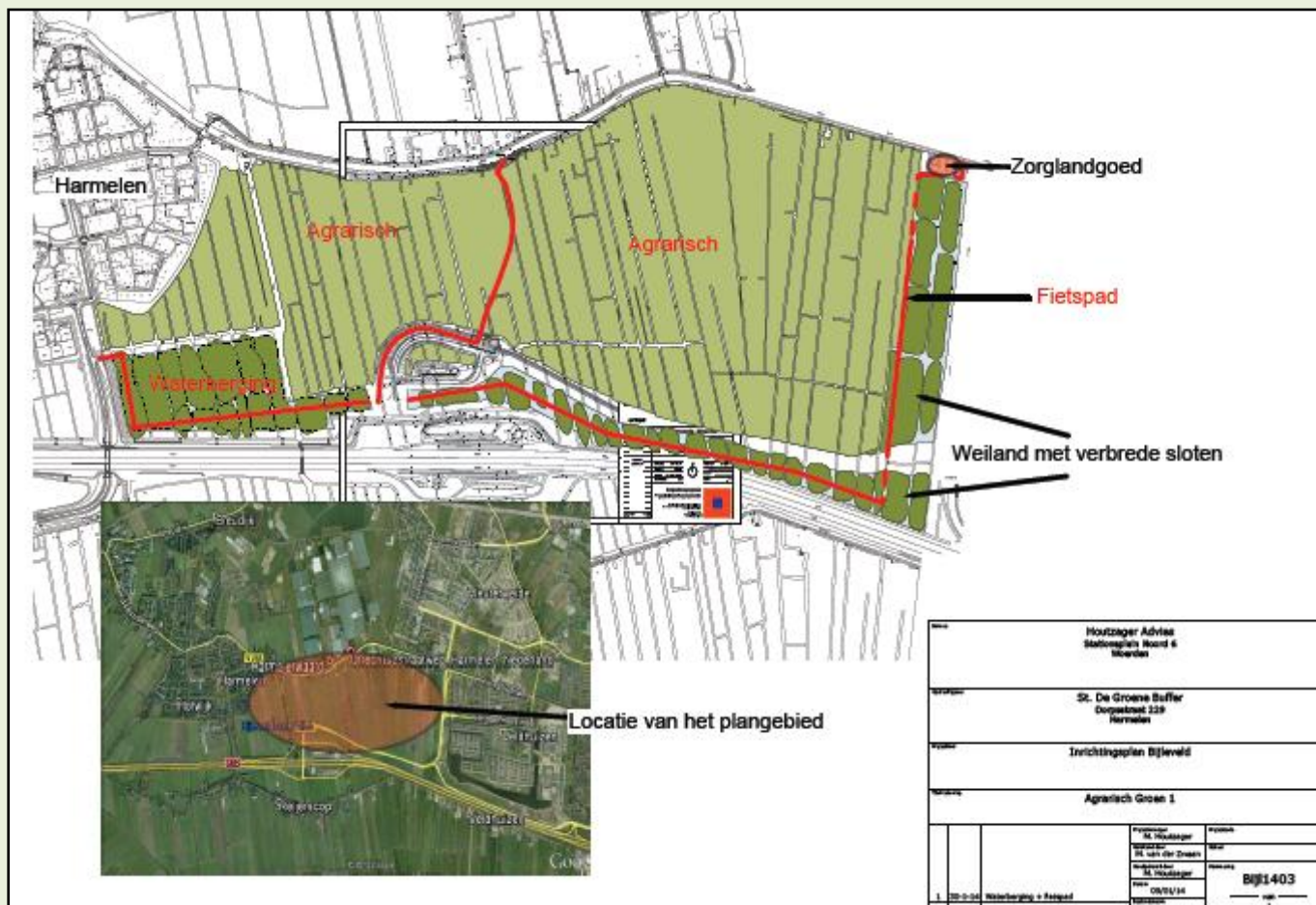

## Bijleveld: robuuste landbouw met een recreatieve rand

De inrichtingsvoorstellen voor de polder Bijleveld zijn gebaseerd op de resultaten van de enquête die De Groene Buffer onder omwonenden van de polder heeft gehouden; ook is rekening gehouden met de reacties van de bevolking op de website [ikbenwoerden.nl](http://ikbenwoerden.nl). Tijdens de informatieavond op 23 januari in het Wapen van Harmelen zijn opmerkingen en wensen geformuleerd die sindsdien zoveel mogelijk in de plannen zijn verwerkt.

Zo is het fietspad enigszins verlegd. Hierdoor wordt er voor een kleiner oppervlak gebruik gemaakt van een perceel dat voor agrarische bedrijfsvoering wordt gebruikt. Ook is het areaal waterberging verkleind. In het gewijzigde inrichtingsplan is uitgegaan van verbreding van bestaande sloten. Hierdoor behoudt het gebied zijn agrarische karakter en is er meer weiland en zijn er geen uitgestrekte waterpartijen opgenomen. Vanwege het beperkte wateroppervlak is de polder minder aantrekkelijk voor ganzen om te foerageren.

Tenslotte is ter verduidelijking van het plan aangegeven waar het zorglandgoed wordt gerealiseerd en waar de overige onderdelen zijn gesitueerd.



Stichting Groene Hart en Groene Buffer willen – door een haalbaarheidsstudie - deze plannen uitwerken samen met de Koninklijke Nederlandse Heidemij. (KNHM). Daarbij zullen alle betrokken partijen – zoals provincie, gemeente en bewoners – actief worden betrokken.

**Straks een rondje Bijleveld maken door de polder?**

## Afgelopen tijd zijn er drie varianten ontwikkeld die aan de politiek zijn voorgelegd:

**Variante 1. Géén inrichtingsplan:** We vertrouwen erop dat de projectontwikkelaars de landbouwgrond in de polder Bijleveld niet zullen ontwikkelen tot een Utrechtse bouwlocatie.

**Variante 2. Een recreatief inrichtingsplan:** Met recreatieve invulling, zoals wandel- en fietsroutes, mogelijkheden voor recreatieve voorzieningen, natuurbouw, evt. een golfbaan enz.

**Variante 3. Het inrichtingsplan Burgerinitiatief Bijleveld:** De kern blijft robuuste landbouw, maar buiten de landbouwgrond komen bescheiden mogelijkheden voor een zorglandgoed, een fietsroute en beperkte natuurbouw/waterberging (bij Avontuur Natuur).

## Wat vinden de politieke partijen ervan?



**Variante 3** - Het CDA wil een robuuste, beleefbare groene buffer tussen platteland en stad om woningbouw vanuit Utrecht tegen te houden, waarbij de huidige agrarisch ondernemers een gezond bedrijf moeten kunnen houden. Dit wil het CDA realiseren in nauw overleg met de inwoners van Harmelen en de agr. ondernemers in de polder.



**Variante 3** - Wat D66 Woerden betreft blijft Bijleveld groen. Maar dan ook echt groen. En echt blijvend. Daarom gaat onze voorkeur uit naar de derde variant van deze drie. Zeker omdat er betrokkenheid van de samenleving uit spreekt. D66 vindt het dan ook zeker de moeite waard om de haalbaarheid van het initiatief verder te onderzoeken.



**Variante 3** - Progressief Woerden wil de polder Bijleveld groen houden, nu en in de toekomst. Dus geen woningen en geen industriële bedrijvigheid. Om dit te borgen is onze inzet om daar een waterberging te realiseren. Dan combineren we groen en blauw en behouden we een duurzame invulling van onze polder.



**Variante 3** - De 1e variant vinden wij geen optie, dat vertrouwen is er namelijk niet. Zodra de woningmarkt aantrekt zal deze bedreiging er beslist zijn. Een kern met robuuste landbouw, daar gaat onze voorkeur naar uit. Een zoveel mogelijk open gebied (dus ook zonder geluidswal) daar houden we van, deze optie voldoet daaraan.



**Variante 3** - Landbouw en natuur kunnen hand in hand gaan met de ontwikkelingen, voor langzame recreatie zien wij geen belemmeringen. De waterberging verdient nog nader onderzoek. Een zorglandgoed en fietsroute vergen een goede afstemming met alle betrokkenen, maar kunnen zorgen voor een prima ontwikkeling van het gebied.



**Variante 3.** Wij vinden dat een uitsluitend agrarische bestemming te weinig buffer biedt tegen de mogelijke bouwexpansie vanuit de stad Utrecht. Om zoveel mogelijk recht te doen aan het huidige karakter van het gebied en tegelijkertijd een noodzakelijke buffer (natuur) te creëren vinden wij 3 het meest voor de hand liggend.



**Variante 2 en 3** - STERK Woerden is van mening dat het gebied niet achter een geluidswal mag verdwijnen. Het gebied dient open te blijven door een combinatie van recreatie en lokaal duurzaam ondernemerschap, van de daar aanwezige agrariërs. Dat biedt naar ons idee de beste bescherming tegen woningbouw"



**Variante 3** - De polder Bijleveld mag niet een van de afvoerputjes van Utrecht worden. Inwonersbelangen heeft zich altijd ingezet tegen glastuinbouw, woningen, windmolens en bedrijventerrein, en voor een geluidswal haaks op de bestaande. Ook is Inwonersbelangen al vele jaren voor behoud van onze agrariërs in open groene weidegebied met mogelijkheden aan de randen voor kleine recreatie.



**Variante 1** - De gemeente Utrecht heeft nog volop bouw mogelijkheden in Leidse Rijn. Ook zal na 2022 de behoefte aan woningen afnemen door krimp van de bevolking.(...) En tenslotte: dit mooie gebied wordt gratis onderhouden door de huidige agrariërs.(...) Recreatieve invullingen bedreigen de agrarische bedrijfsvoering. Bovendien komt er volop recreatie bij Haarzuilens en daar hoeft Woerden niets aan toe te voegen.

# Géén geluidswal A12 voor bewoners van Veldhuizen / De Meern

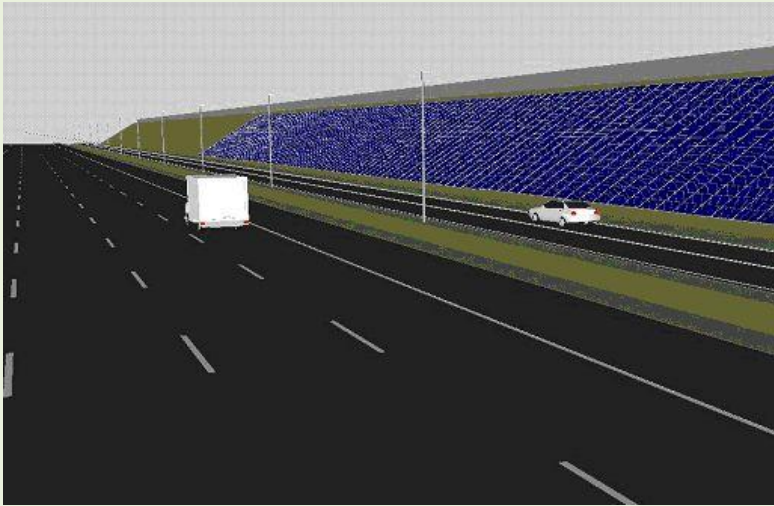

Komt er een geluidswal? In de druk bezochte informatiebijeenkomst in het Wapen van Harmelen kwam ook de aanhoudende dreiging voor een geluidswal langs een deel van de A12 aan de orde. De gemeente Woerden en de gemeente Utrecht zijn hierover al jaren aan het ruziën.

Is die geluidswal voor Harmelen bedoeld? Nee! De geluidswal zou, als hij er komt, alleen de bewoners van Veldhuizen / De Meern van overlast moeten verlossen. Hij is nl. geprojecteerd vanaf de A12 bij Veldhuizen tot aan het Shell tankstation

tot op 1/3 van polder Bijleveld richting Harmelen (zie schets in **rood**).

Voor alle duidelijkheid: omdat een eventuele geluidswal A12 de stap naar toekomstige bebouwing van de polder Bijleveld sterk dichterbij zou brengen, zijn Stichting Groene hart en Groene Buffer tegen zo'n geluidswal langs de A12. En het is de vraag of de inwoners van Veldhuizen een voorstander zijn; de meningen in het wijkcomité zijn bijv. sterk verdeeld. Voorlopig ligt de geluidswal er dus nog niet!



**Wilt u dat Woerden en Harmelen ook de komende jaren groen blijven?  
Steun ons dan met een donatie. Elk bedrag is welkom!**



## Stichting Groene Hart

Postbus 2074, 3440 DB Woerden

Tel. 0348-483474

[contact@groenehart.info](mailto:contact@groenehart.info)

[www.groenehart.info](http://www.groenehart.info)

**Girnummer: 948 32 96**

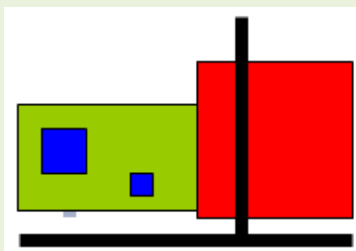

## Stichting De Groene Buffer

Dorpsstraat 229, 3481 EG Harmelen

Tel. 0348-441956

[info@degroenebufferwoerden.nl](mailto:info@degroenebufferwoerden.nl)

**Bankrekening: 12 19 74 308**